

Francesco Beretta
(CNRS UMR 5190 LARHRA / Université de Lyon)

Le numérique dans deux mémoires de
master en histoire

Université Jean Moulin Lyon 3
Année universitaire 2014-2015

Assemblée générale du
Laboratoire de recherche historique Rhône-Alpes

Lyon 3 septembre 2015

Clément de Taillandier

Huguenots cévenols et Refuge Européen:
une liberté retrouvée

Étude sur les mouvements migratoires des
populations cévenoles réformées 1678-1765

Sous la direction de Yves Krumenacker

Mémoire de Master I
Université Jean Moulin Lyon 3



Base de données du refuge huguenot

Accueil | Contact | Mentions légales | Plan du site

ID : Pass :

Accueil Recherches Contenu de la base Structure des notices Histoire des Huguenots Bibliographie F.A.Q.

La base de données du refuge Huguenot

L'initiative de créer une base de données sur le Refuge huguenot revient à Michelle MAGDELAINE, chercheur à l'Institut d'Histoire Moderne et Contemporaine (IHMC – CNRS). C'est elle qui a en grande partie collecté, codé et enregistré électroniquement les données à partir de 1978.

But de la recherche

Le but de la recherche de cette historienne était de reconstituer la première génération du Refuge, celle des individus qui furent le royaume, à la suite de la révocation de l'Édit de Nantes (1685), entre 1685 et la fin du siècle ; intervalle de temps que justifie l'importance du flux migratoire à partir d'octobre 1685, qui va s'enflammer dans les années suivantes pour diminuer très rapidement à partir de 1688-89 et se tarir pratiquement à la fin du siècle, malgré de légères reprises au moment de l'annexion de la principauté d'Orange et de la recrudescence des persécutions par deux fois au XVIII^{ème} siècle.

Modalités de la recherche

Concernant les modalités de la recherche, Michelle MAGDELAINE opta pour l'exhaustivité en décidant que la collecte des données ne se limiterait ni à des sondages dans le temps, ni à certaines régions du Royaume, ni enfin à une liste d'informations particulières, élaborée a priori. En effet, s'ils peuvent convenir à l'étude d'une population sédentaire, les sondages dans le temps sont inappropriés à celle d'un flux migratoire, par essence très dynamique. Par ailleurs, choisir une région de préférence à une autre, par exemple, une province du sud du royaume parce que là se trouvaient le plus de protestants, ne conduit pas nécessairement à des interprétations réalistes. Les protestants, nombreux en Cévennes, sont relativement peu partis, au contraire de ceux du Dauphiné et du bas-Languedoc par exemple. Quant aux protestants du nord de la Loire, même s'ils sont une minorité, leur comportement n'en est pas moins significatif. Enfin, en ne retenant des archives que certaines informations, par exemple, le patronyme, il serait devenu impossible d'identifier un individu alors que les homonymes foisonnent. Impossible aussi de connaître l'état sanitaire des fugitifs et ses conséquences sur la durée de leur voyage, sur les conditions de leur installation et sur celles de leur intégration.

Archives dépouillées

Les données dépouillées et stockées aujourd'hui dans la base proviennent de différents pays et de diverses sources. C'est à partir des registres d'assistance de l'Église française de Francfort que Michelle Magdelaine commença, en 1978, sa recherche et la collecte des données. Cette ville-Etat a vu, en effet, passer la majeure partie des fugitifs originaires des provinces du sud de la France et bon nombre de ceux des provinces du nord. Y existait, depuis le milieu du XVI^{ème} siècle, une Église d'origine wallonne, fondée par des protestants venant des Pays Bas espagnols. Elle était de langue française et de confession réformée dans un milieu germanophone, de confession luthérienne. Et, seule, cette Église va accueillir, réconforter, aider les réfugiés qui arrivent en masse et ne peuvent s'établir à Francfort, laquelle refuse l'installation des non luthériens. Elle va aussi tenir très scrupuleusement des registres où seront consignés les noms et prénoms des réfugiés, leur origine géographique, leur statut personnel, leur profession, leur état de santé, les circonstances de leur fuite, leur itinéraire, l'endroit où ils ont l'intention de s'installer, la somme qui leur est allouée pour continuer leur voyage. Le dépouillement de ces registres a produit quarante six mille notices individuelles pour la période comprise entre 1685 – date de la révocation de l'Édit de Nantes – et 1695 que l'on peut considérer comme la fin du flux migratoire principal. Suite à la formation d'un groupe de recherche international en 1981, des archives furent dépouillées dans d'autres pays. Le nombre total de notices établies s'élève en 2010 à 230000, dont 135000 sont aujourd'hui dans la base de données.



- 1981 : groupe de recherche international sous la direction de Michel Magdelaine dépouille les archives et produit les notices
- 1998 : l'Atelier d'Ingénierie des Données (ATID) du Centre d'Analyse et de Mathématique Sociale crée une base de données en ligne
- 2010 : mise en ligne d'un nouveau site web par le PHN du LARHRA
- La base de données contient 135'000 notices issues du dépouillement des archives

Notice n°48003

NAT assistance a Neuchatel en 1687
DAT 1687 11 11
SOM l.01 gr.03
ORP Cevennes
ORC Saint-Germain-de-Calberte
ORL Barre-des-Cevennes
MET cardeur
NOR ROQUIER Jacques

Notice n°50589

NAT assistance a Neuchatel en 1690
DAT 1690 08 05
SOM l.01 gr.06(pour tous)
ORP Cevennes
ORC Saint-Germain-de-Calberte
ORL Saint-Martin-de-Lansusde
NFM ROQUIER Jacques et sa femme

- 3 412 notices, 5 natures différentes: 3 099 notices font état d'une assistance, 25 font état d'un baptême, 22 d'un mariage et seulement 3 d'une sépulture
- 2 402 notices proviennent de la Confédération Helvétique, soit 70,4% du nombre total de notices indiquant la source
- sur les 16 villes référencées, seules 5 ne font pas partie de la Confédération Helvétique (Londres, Neu-isenburg, Berlin, Brandebourg, Francfort)

Logiciels utilisés : OpenRefine – PostgreSQL

« La modification du champ patronymique peut avoir lieu si:

- L'écart de lettres entre les deux champs patronymiques est inférieur ou égal à un quart du total du mot sachant qu'une lettre équivaut à une unité...
- Le lieu d'origine est le même et si les dates de référencement sont inférieures à quatre ans...
- Les commentaires font état des mêmes sujets (cas très rare)...
- La différence de champ patronymique est inférieure à un quart du total sans que soit possible un recoupage par l'origine géographique et/ou les commentaires... »

| | | | | | | | | |
|--------|--------|-------------|------------|------------|-------------------------|-------------------------|-----|--|
| 50591 | 50591 | Neuchatel | assistance | 1690 08 05 | ROQUIER -- | ROQUIER -- | NOR | Saint-Martin-de-Lansusde |
| 8107 | 50611 | Locle | assistance | 1705 09 | ROQUIER Jacques | ROQUIER Jacques | NER | sans loc.(Cevennes) |
| 50611 | 50611 | Neuchatel | assistance | 1690 08 05 | ROCQUIER Jacques | ROQUIER Jacques | NOR | Saint-Martin(?=de-Boubaux,-de-Lansusde) |
| 8340 | 50611 | Locle | assistance | 1707 | ROQUIER Jacques | ROQUIER Jacques | NER | Saint-Martin |
| 8516 | 50611 | Locle | assistance | 1709 05 | ROQUIER Jacques | ROQUIER Jacques | NER | Saint-Martin(de Boubaux? de Lansuscle?) |
| 61691 | 50611 | Schaffhouse | assistance | 1689 04 06 | ROQUIER Jacques | ROQUIER Jacques | NER | Saint-Martin (?) |
| 63764 | 50611 | Schaffhouse | assistance | 1691 06 14 | ROQUIER Jacques | ROQUIER Jacques | NER | sans loc.(Cevennes) |
| 8105 | 50611 | Locle | assistance | 1705 09 | ROQUIER Jacques | ROQUIER Jacques | NFM | sans loc.(Cevennes) |
| 8164 | 50611 | Locle | assistance | 1706 05 | ROQUIER Jacques | ROQUIER Jacques | NFM | Saint-Martin(?=St-Martin-de-Boubaux ou de-Lansuscle) |
| 8338 | 50611 | Locle | assistance | 1707 | ROQUIER Jacques | ROQUIER Jacques | NFM | Saint-Martin |
| 8514 | 50611 | Locle | assistance | 1709 05 | ROQUIER Jacques | ROQUIER Jacques | NFM | Saint-Martin(de Boubaux? de Lansuscle?) |
| 8771 | 50611 | Locle | assistance | 1711 | ROQUIER Jacques | ROQUIER Jacques | NFA | sans loc.(Cevennes) |
| 8166 | 50611 | Locle | assistance | 1706 05 | ROQUIER Jacques | ROQUIER Jacques | NER | Saint-Martin(?=St-Martin-de-Boubaux ou de-Lansuscle) |
| 57395 | 57395 | Schaffhouse | assistance | 1688 02 26 | PARLIER LA ROQUE Pierre | PARLIER LA ROQUE Pierre | NOR | Saint-Andre(?=Saint-Andre-de-Valborgne) |
| 50589 | 616893 | Neuchatel | assistance | 1690 08 05 | ROQUIER Jacques | ROQUIER Jacques | NFM | Saint-Martin-de-Lansusde |
| 63762 | 616893 | Schaffhouse | assistance | 1691 06 14 | ROQUIER Jacques | ROQUIER Jacques | NFM | sans loc.(Cevennes) |
| 61689 | 616893 | Schaffhouse | assistance | 1689 04 06 | ROQUIER Jacques | ROQUIER Jacques | NFM | Saint-Martin (?) |
| 63869 | 616893 | Schaffhouse | assistance | 1691 06 30 | ROQUIER Jacques | ROQUIER Jacques | NFM | Saint-Martin (?) |
| 115032 | 66359 | Francfort | assistance | 1693 10 09 | ROQUET Jean | ROQUET Jean | NFM | sans loc.(Cevennes) |
| 115034 | 66359 | Francfort | assistance | 1693 10 09 | ROQUET Jean | ROQUET Jean | NER | sans loc.(Cevennes) |
| 66359 | 66359 | Schaffhouse | assistance | 1693 09 12 | ROQUET Jean | ROQUET Jean | NFM | sans loc.(Cevennes) |
| 66361 | 66359 | Schaffhouse | assistance | 1693 09 12 | ROQUET Jean | ROQUET Jean | NER | sans loc.(Cevennes) |
| 66362 | 66362 | Schaffhouse | assistance | 1693 09 12 | ROQUET -- | ROQUET -- | NFS | sans loc.(Cevennes) |
| 72028 | 72028 | Schaffhouse | assistance | 1687 02 02 | LA ROQUETTE -- | LA ROQUETTE -- | NOR | sans loc.(Cevennes) |
| 76317 | 76317 | Schaffhouse | assistance | 1687 10 29 | ROQUIER Louis | ROQUIER Louis | NOR | Lasalle |
| 44299 | 76317 | Neuchatel | assistance | 1687 10 21 | ROQUIER Louis | ROQUIER Louis | NOR | Salle(?=Lasalle)(?) |
| 47305 | 76317 | Neuchatel | assistance | 1687 10 21 | ROQUIER Louis | ROQUIER Louis | NOR | Salle(?=Lasalle)(?) |
| 87022 | 87022 | Londres | assistance | | ROQUETE Antoine | ROQUETE Antoine | NOR | Durfort(Derfort) |

Logiciels utilisés : R – RStudio / QGIS

The screenshot displays the RStudio environment with the following components:

- Source Editor:** Contains R code for data processing and plotting. The code includes reading a CSV file, creating a date sequence, calculating histograms, and plotting a boxplot.
- Environment Pane:** Lists objects in the Global Environment:
 - lpa: 2238 obs. of 9 variables
 - lpmp: 2411 obs. of 8 variables
 - lpmp_1685_1695: 2273 obs. of 8 variables
 - tst: 180 obs. of 1 variable
 - tstf: 180 obs. of 1 variable
- Console:** Shows the execution of R commands, including data manipulation and the execution of a boxplot function.
- Plots Pane:** Displays a boxplot of the variable 'met_nettoyee' for the years 1685 to 1694. The x-axis represents the year (1686 to 1694) and the y-axis represents the count (1 to 9). The plot shows the distribution of values for each year, with whiskers, a box, and individual data points.

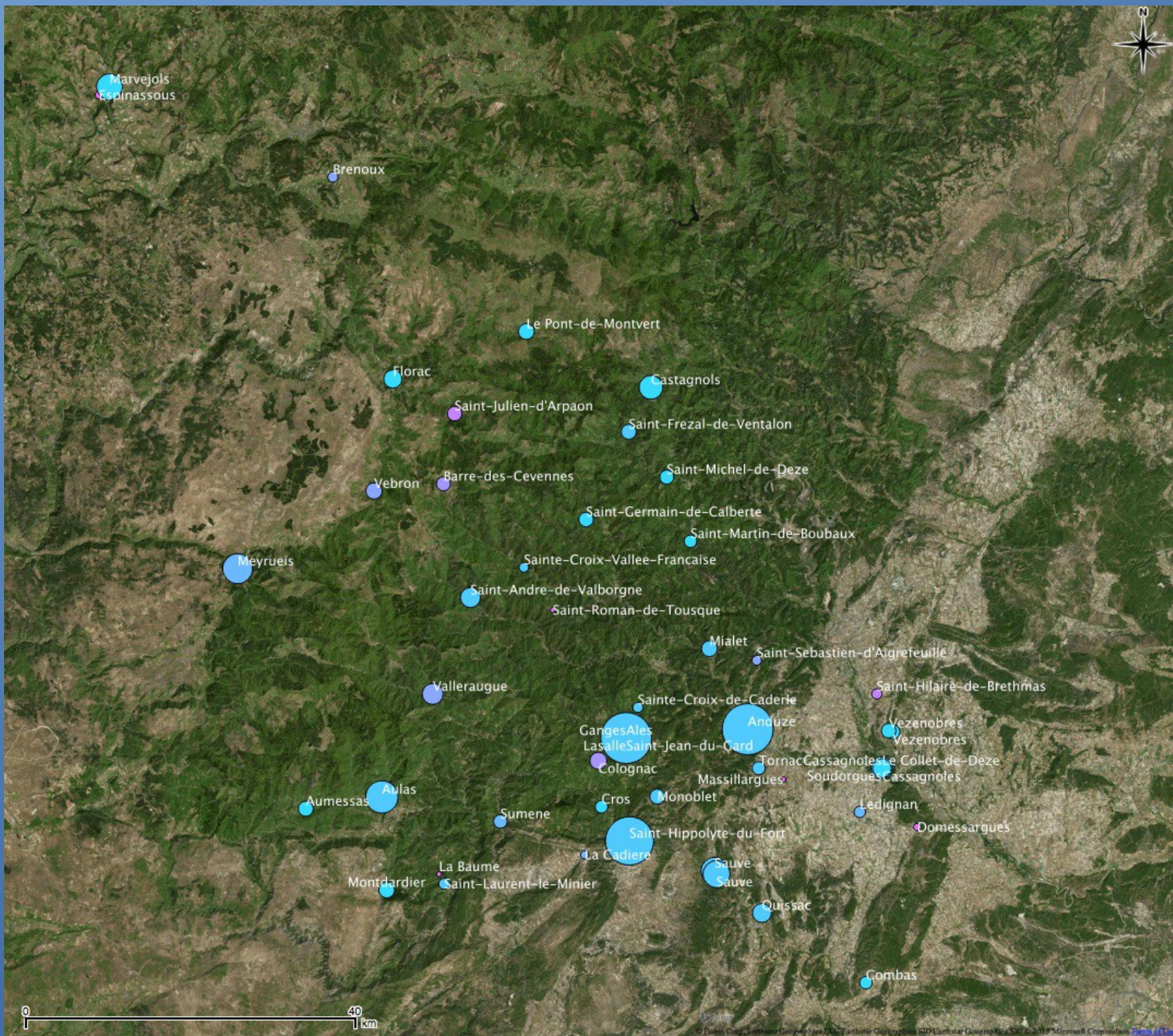

0 40 km

Présences dans le Refuge

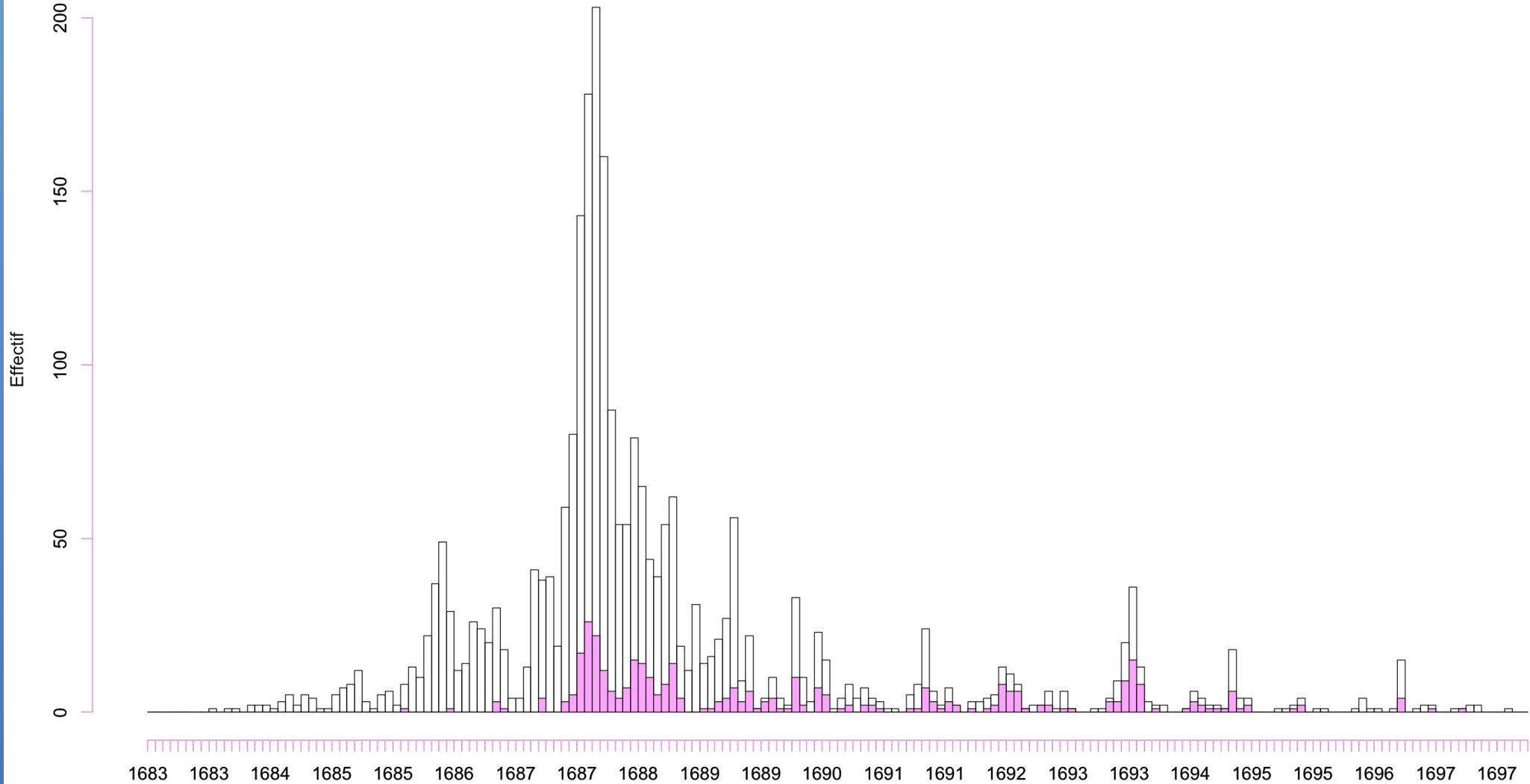

Mois — Une mention par individu et par mois est comptée. Effectif total (blanc) et effectif des femmes (rose)

Présences dans le Refuge

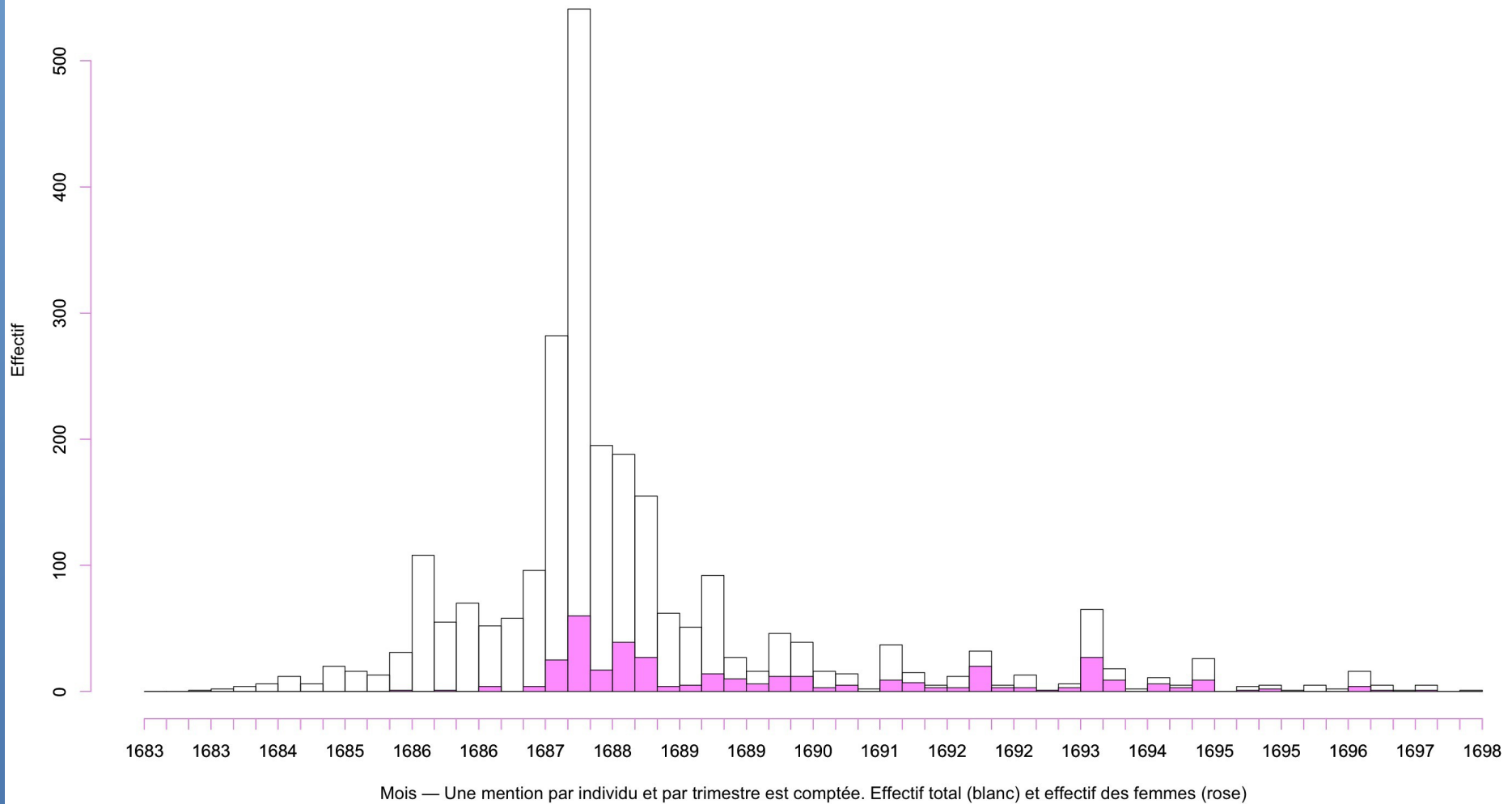

- « A l'automne 1685, les troupes stationnées en Cévennes depuis 2 ans passent à l'offensive ... »
- « ... les années 1687-1688 constituent un pic migratoire important puisque ces deux années concentrent à elles seules plus de 58 % des arrivées au Refuge... »

Les corps de métiers au Refuge

Répartition des corps de métiers par effectif

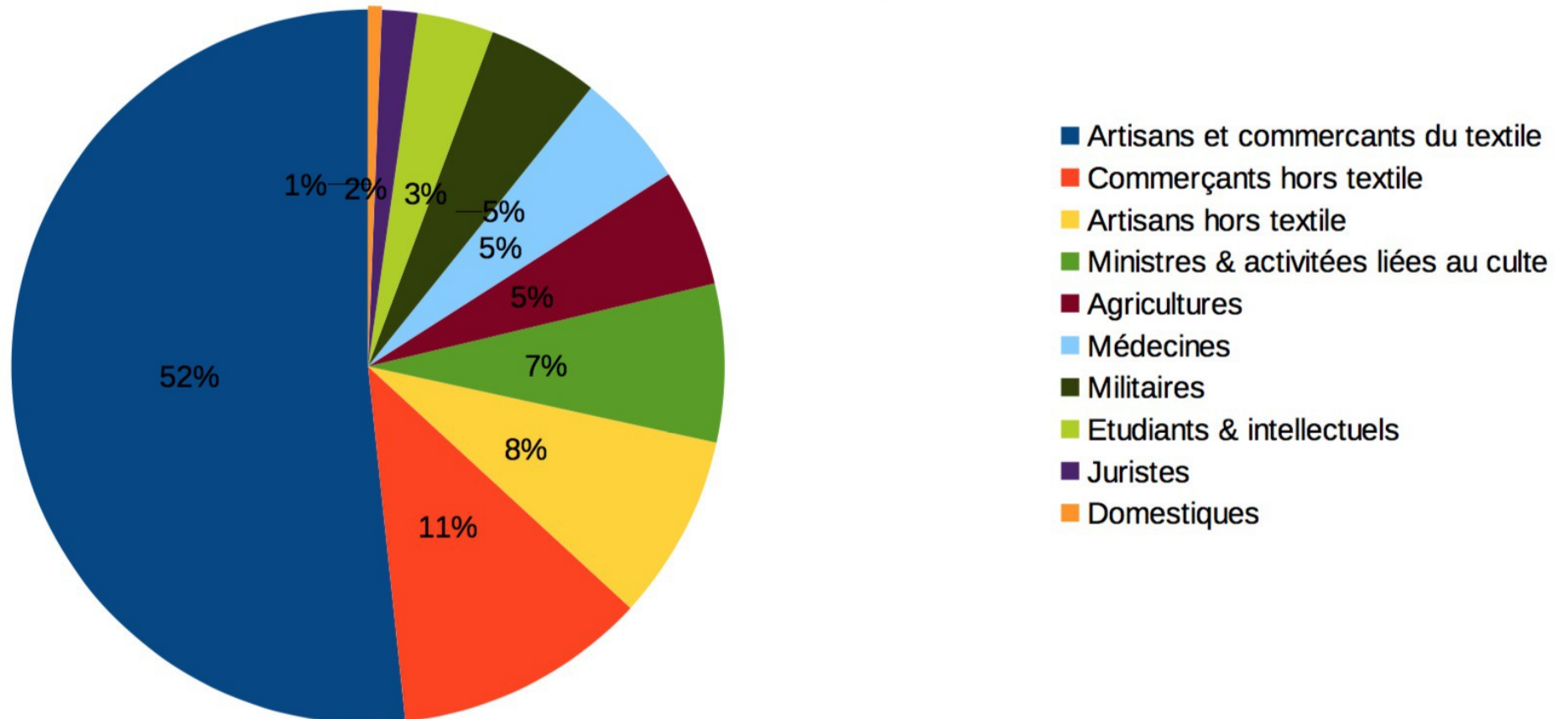

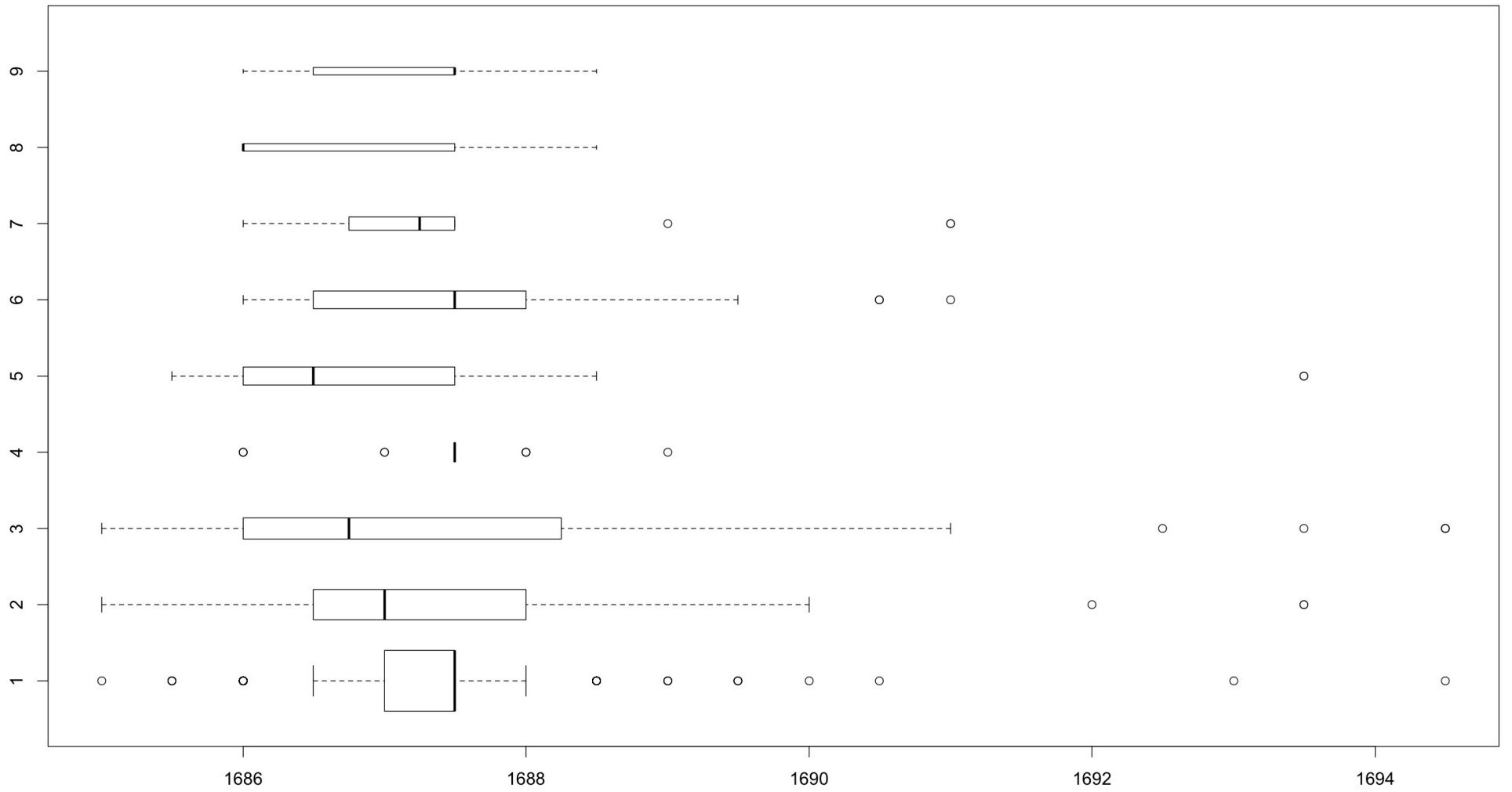

Distribution des metiers par lieu d'origine

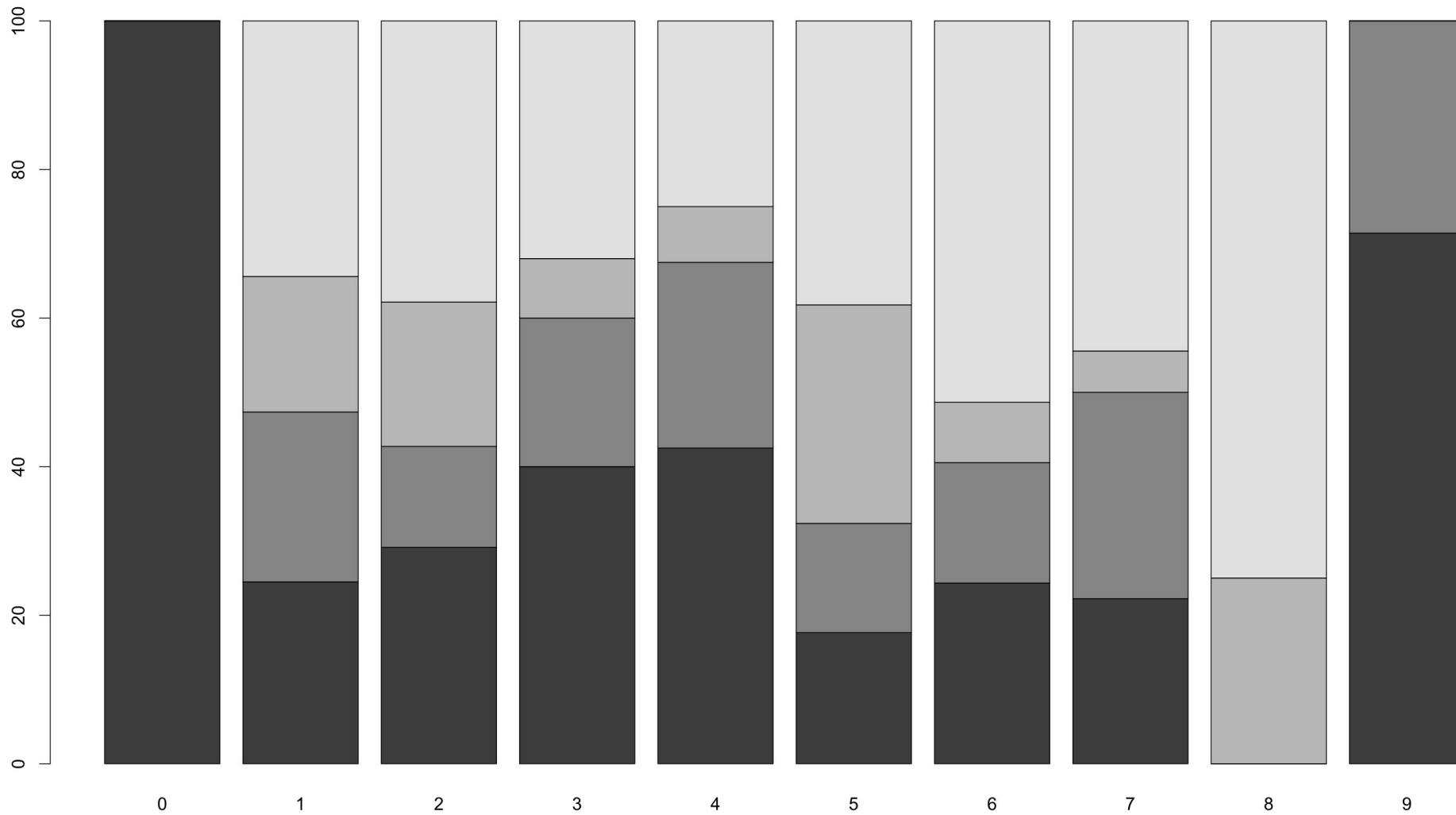

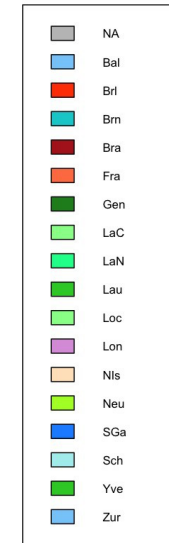
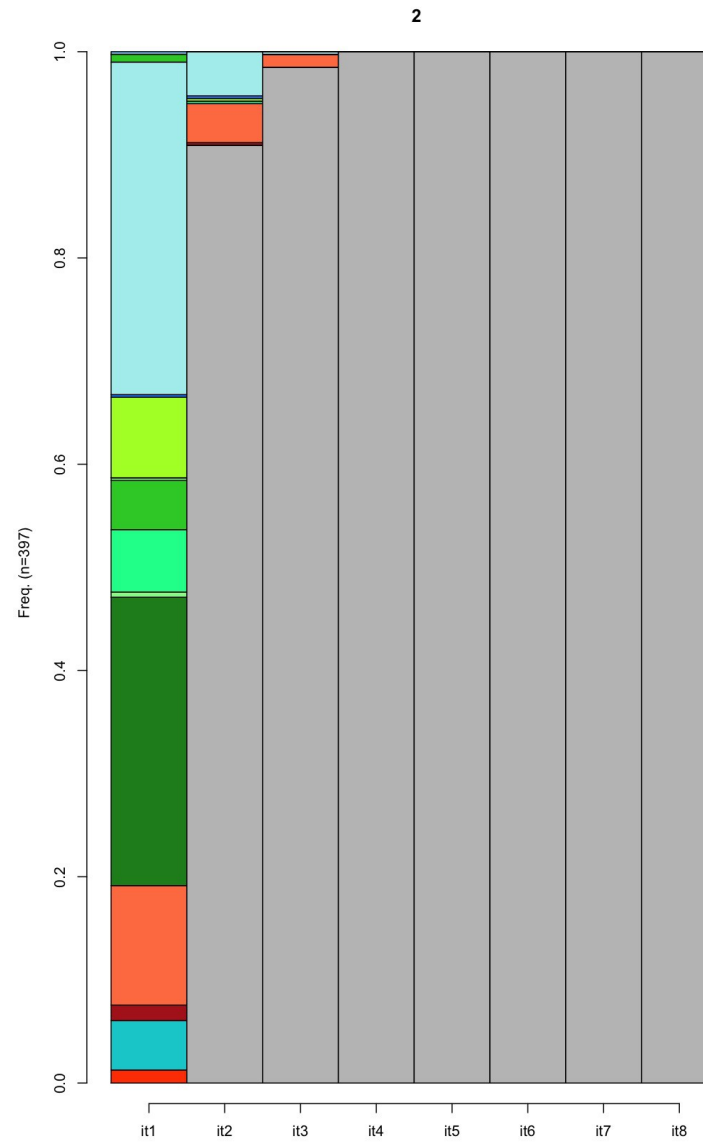
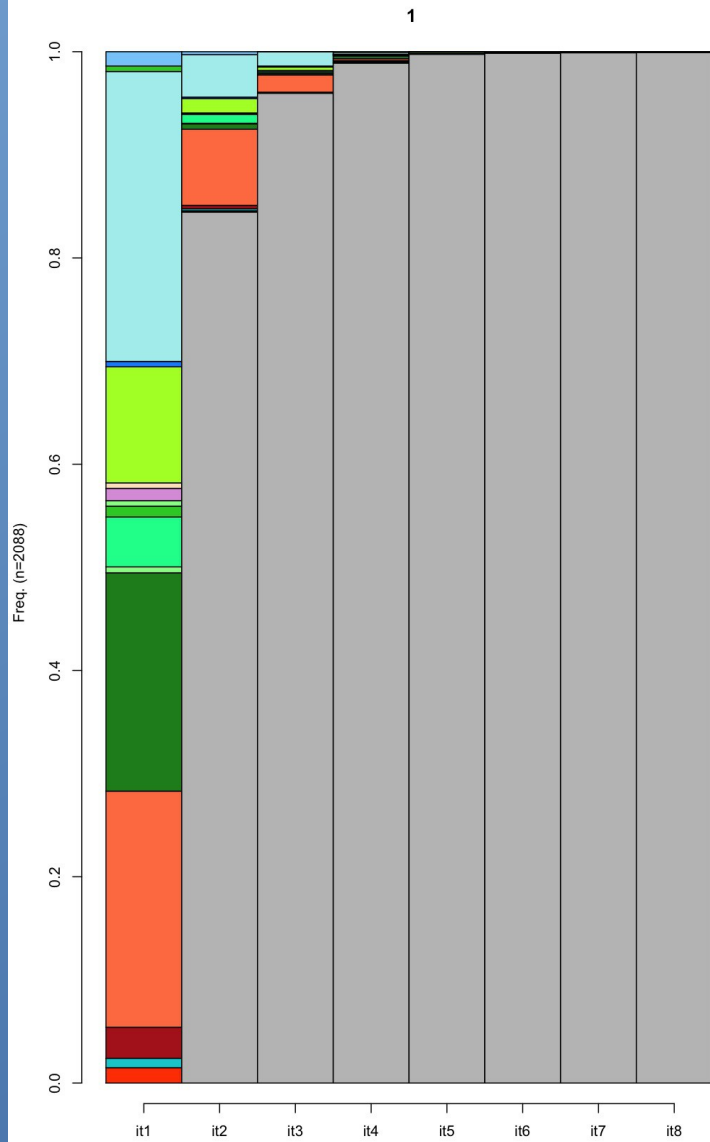

- Hommes : 2088
- Femmes : 397

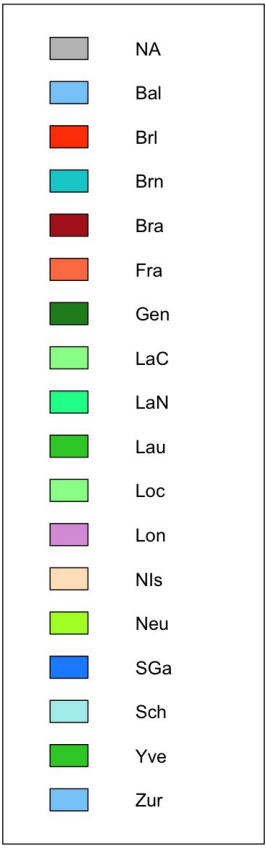
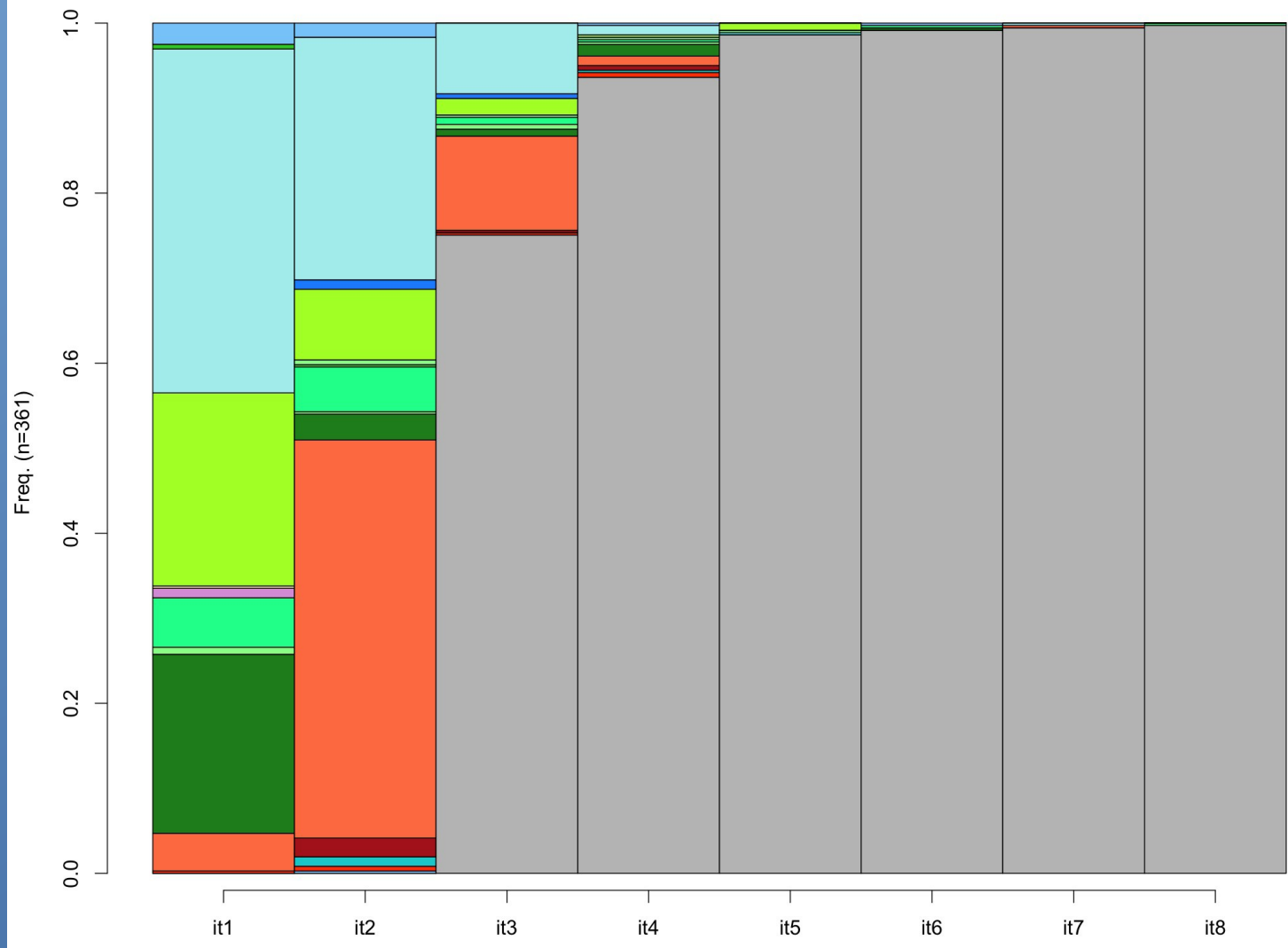

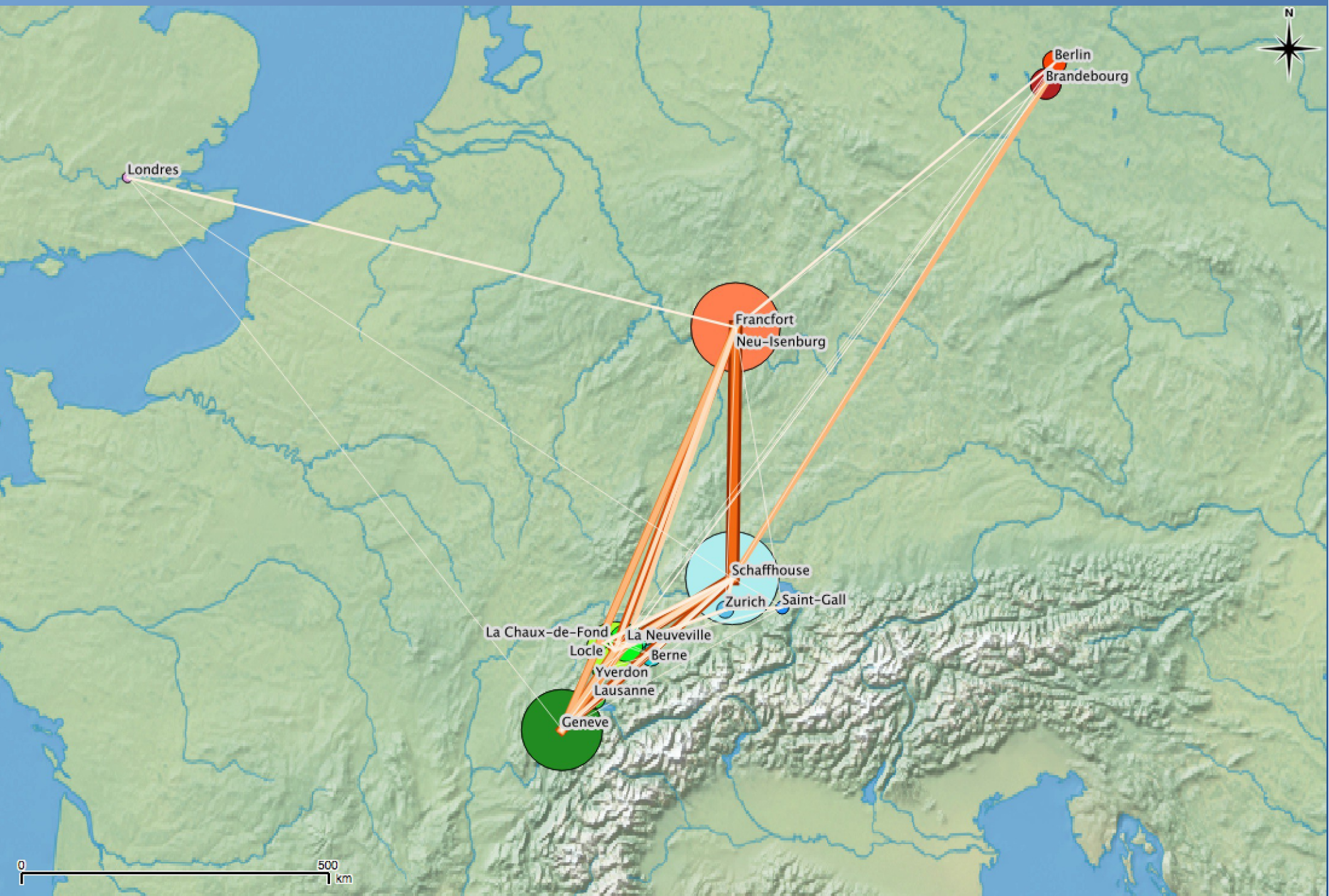

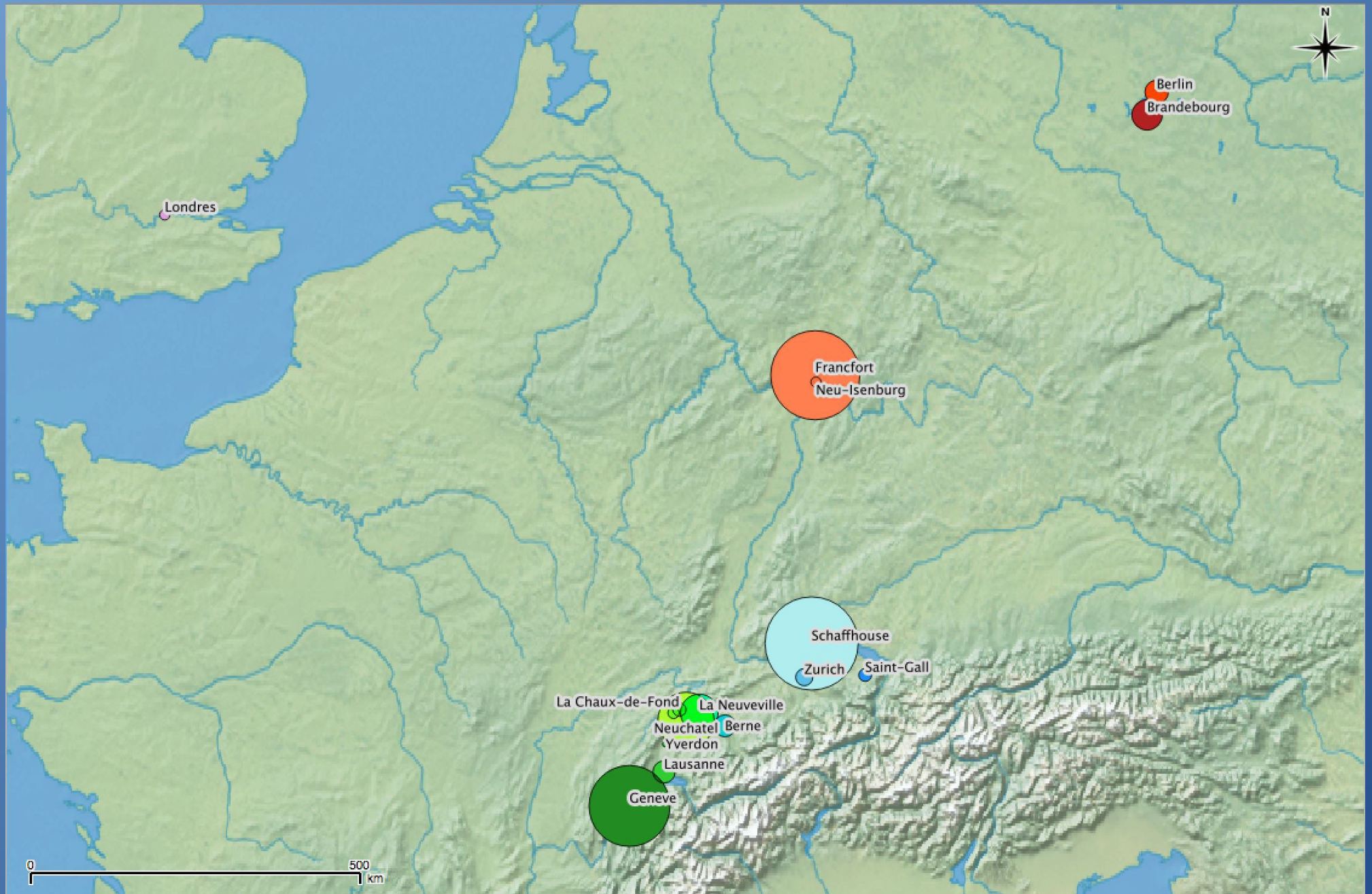

Romain Chevalier

Les lettres de légitimation
émises par la chancellerie de Charles VII
(1430-1461)

Sous la direction de Nicolas Carrier

Mémoire de Master II
Université Jean Moulin Lyon 3

Logiciels utilisés : projet symogih.org, base de données individuelle

Recherche d'objets

| | | | | | | |
|----------------------|--------------------------------|--|--|--|------------------------------------|--|
| Nom | Clé (nombre) | Type d'objet (ou le sous-type, l'un ou l'autre) | Sous-type d'objet (ou le type, l'un ou l'autre) | Clé objet BHP (Recherche LIKE, ajouter % si souhaité) | Tri par: | Ordre de tri |
| <input type="text"/> | <input type="text"/> | <input type="text" value="v"/> | <input type="text" value="v"/> | <input type="text"/> | nom <input type="text" value="v"/> | ascendant <input type="text" value="v"/> |
| | année | mois | jour | année | mois | jour |
| Date début après | <input type="text"/> | <input type="text"/> | <input type="text"/> – Date début avant | <input type="text"/> | <input type="text"/> | <input type="text"/> |
| | Type d'association | Objet(s) (séparer par ,) | Descriptif | Url de l'objet | Notes | |
| Objets associés: | <input type="text" value="v"/> | <input type="text"/> | <input type="text"/> | <input type="text"/> | <input type="text"/> | <input type="text" value="Chercher"/> |

Liste des derniers objets créés (tri décroissant) : 15 ligne(s)

[Accueil](#) – [Recherche](#) / [Liste des derniers objets](#) – [Créer un nouvel objet](#)

| CLÉ OBJET | NOM OBJET | DATE DÉBUT | DATE FIN | DESCRIPTIF | TYPE OBJET | SOUS-TYPE |
|----------------------|--|------------|----------|---|------------------|----------------------------|
| 1129 | Jean de Morissu Pathomi | 1420 p | | | Acteur | Etre humain |
| 1128 | Chambrier de la Reine | | | | Caractère social | Caractère social générique |
| 1127 | Jean de Beavitu | 1430 p | | | Acteur | Etre humain |
| 1126 | Sergent royal | | | | Caractère social | Fonction institutionnelle |
| 1125 | Supplique des amis charnels | | | | Objet abstrait | Objet abstrait générique |
| 1124 | Espérance de services futurs | | | | Objet abstrait | |
| 1123 | Service des parents | | | | Objet abstrait | Objet abstrait générique |
| 1122 | conseillers sur le fait des finances royales | | | Concerne également les généraux et commissaires sur le fait des finances royales. | Caractère social | |
| 1121 | Enquête | | | | Objet abstrait | Objet abstrait générique |

Recherche d'objets

| Nom | Clé (nombre) | Type d'objet (ou le sous-type, l'un ou l'autre) | Sous-type d'objet (ou le type, l'un ou l'autre) | Clé objet BHP (Recherche LIKE, ajouter % si souhaité) | Tri par: | Ordre de tri |
|------------------|--------------------|--|--|--|----------|--------------|
| | | | | | nom | ascendant |
| | année | mois | jour | année | mois | jour |
| Date début après | | | | - Date début avant | | |
| | Type d'association | Objet(s) (séparer par ,) | Descriptif | Url de l'objet | Notes | |
| Objets associés: | | | | | | Chercher |

Liste des derniers objets créés (tri décroissant) : 15 ligne(s)

[Accueil](#) – [Recherche](#) / [Liste des derniers objets](#) – [Créer un nouvel objet](#)

| Clé OBJET | NOM OBJET | DATE DÉBUT | DATE FIN | DESCRIPTIF | TYPE OBJET | SOUS-TYPE |
|-----------|-------------------------|------------|----------|------------|------------------|----------------------------|
| 1129 | Jean de Morissu Pathomi | 1420 p | | | Acteur | Etre humain |
| 1128 | Chambrier de la Reine | | | | Caractère social | Caractère social générique |
| 1127 | Jean de Beavitu | 1430 p | | | Acteur | Etre humain |
| 1126 | Sergent royal | | | | Caractère social | Fonction institutionnelle |

Clause injonctive – 140 (ObPe140) [Identification]

[Associations de l'objet](#) – [Créer un nouvel objet](#) – [Recherche / Liste des derniers objets](#) – [Accueil](#) – [Objet précédent](#) – [Objet suivant](#)

Liste des noms

| Nom objet | Standard ? | Année début | Année fin | Descriptif |
|-------------------|------------|-------------|-----------|------------|
| Clause injonctive | oui | | | |

Propriétés de l'objet

 Type d'objet : – Sous-type d'objet :

 Année début (format nombre) : Mois début : Jour début : Certitude date début :

 Notes date début :

 Année fin (format nombre) : Mois fin : Jour fin : Certitude date fin :

 Notes date fin :

Descriptif :

ordre donné par l'autorité publique soit à un fonctionnaire expressément spécifié, soit à une catégorie d'agents d'exécuter, de laisser exécuter ou d'assurer l'exécution des mesures prises.

 Url de l'objet ([activer](#)) :

Modèle des données : projet symogih.org

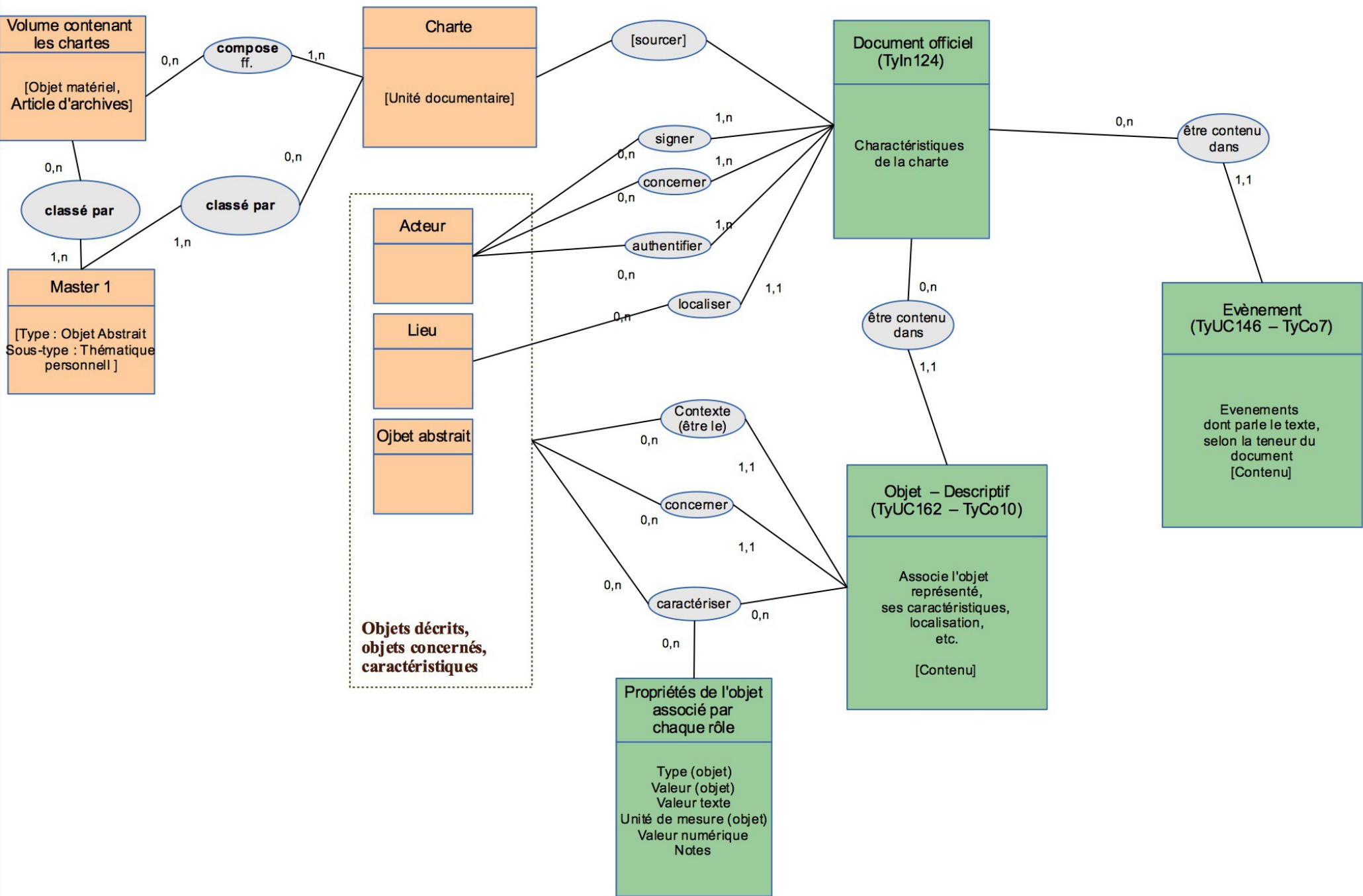

Catherine de Tho, Guichard de Tho, Louis de Tho : Document officiel (1457-11) – 1173 (UnCo1173)

[Liste des types d'unités de connaissance](#) – [Unités de connaissance](#) – [UC précédente](#) – [UC suivante](#)

Liste des dates

| Date recomposée | Année | Mois | Jour | Marge date | Type date |
|-----------------|-------|------|------|------------|-------------------------|
| 1457-11 | 1457 | 11 | | | date de début ou unique |

Roles

Textes

Sources

UC associées

Objets associés

Type d'unité de connaissance : 

Liste des rôles

| Type rôle | Qualificatif rôle | Descr. rôle | Nom objet | Objet | UC |
|--------------|-------------------|-------------|--|---------------------|----|
| concerner | | | Louis de Tho | 954 | |
| concerner | | | Guichard de Tho | 953 | |
| concerner | | | Catherine de Tho | 952 | |
| authentifier | | | Jean du Ban | 846 | |
| authentifier | | | Jean de Reilhac | 930 | |
| signer | | | Georges Havart, maître | 957 | |
| signer | | | Antoine d'Aubusson, seigneur de Monteil | 898 | |
| signer | | | Louis II de Beaumont-Bressuire, seigneur de la Forêt | 19 | |
| signer | | | Gaston IV de Foix-Béarn, comte de Foix | 114 | |

```
50 JOIN requetes.vm_liste_chartes_beneficiaires t4 ON
51 LEFT JOIN requetes.v_exercice_de_fonction t2 ON t2.
52 LEFT JOIN requetes.v_exercice_de_fonction t3 ON t3.
53 WHERE t2.cle_fonction_concernee = 160
54
55 )
56
57 SELECT MIN(date_charte) as date_charte,
58 COUNT(*) as nombre_legitimes,
59 cle_charte
60 FROM tw1
61 GROUP BY cle_charte
62 ORDER BY min(date_charte)")
63
64 annees_serv_roi_pf <- annees_services_armee_roi_f_et_p
65 # lister les noms des colonnes
66 annees_serv_roi_pf$service_mois <- factor(substr(annees_serv_roi_pf$date_charte, 1, 7))
67 class(annees_serv_roi_pf$service_mois)
68
69 plot(annees_serv_roi_pf$service_mois, col="blue",
70      main="Effectif des services par mois")
71
```

Effectif des légitimations

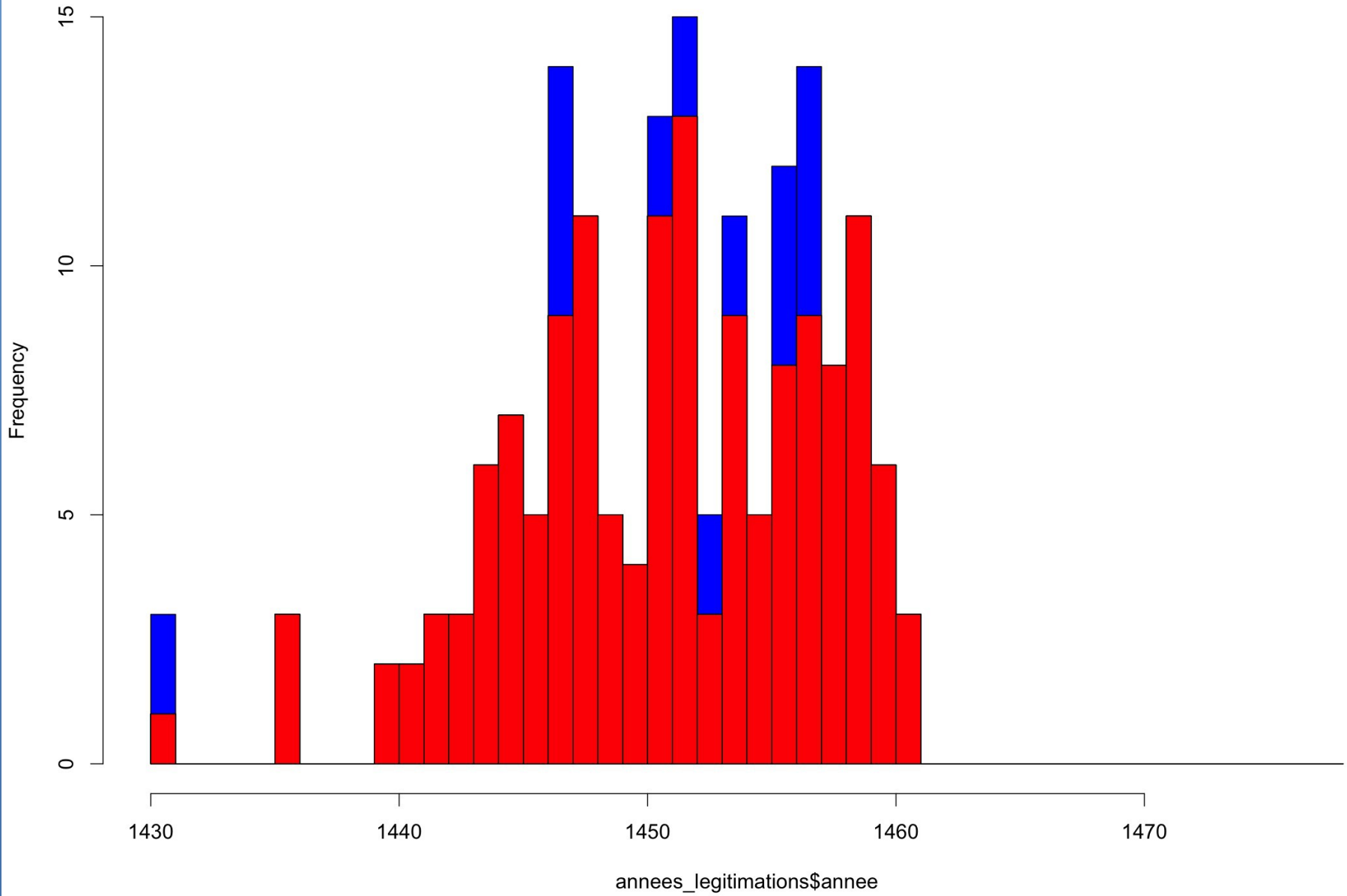

Effectif des chartes qui concernent un service militaire rendu au roi (père ou fils)

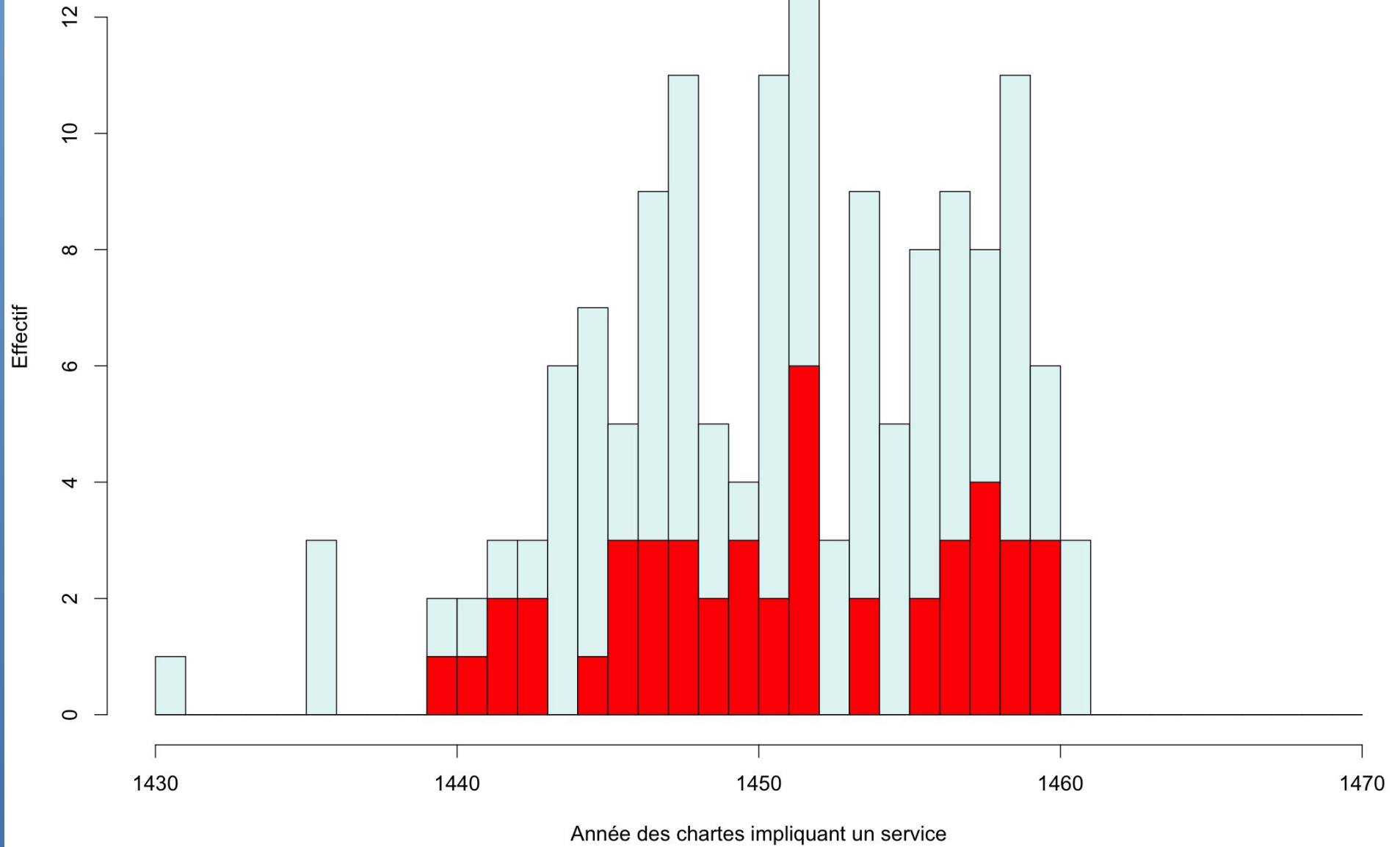

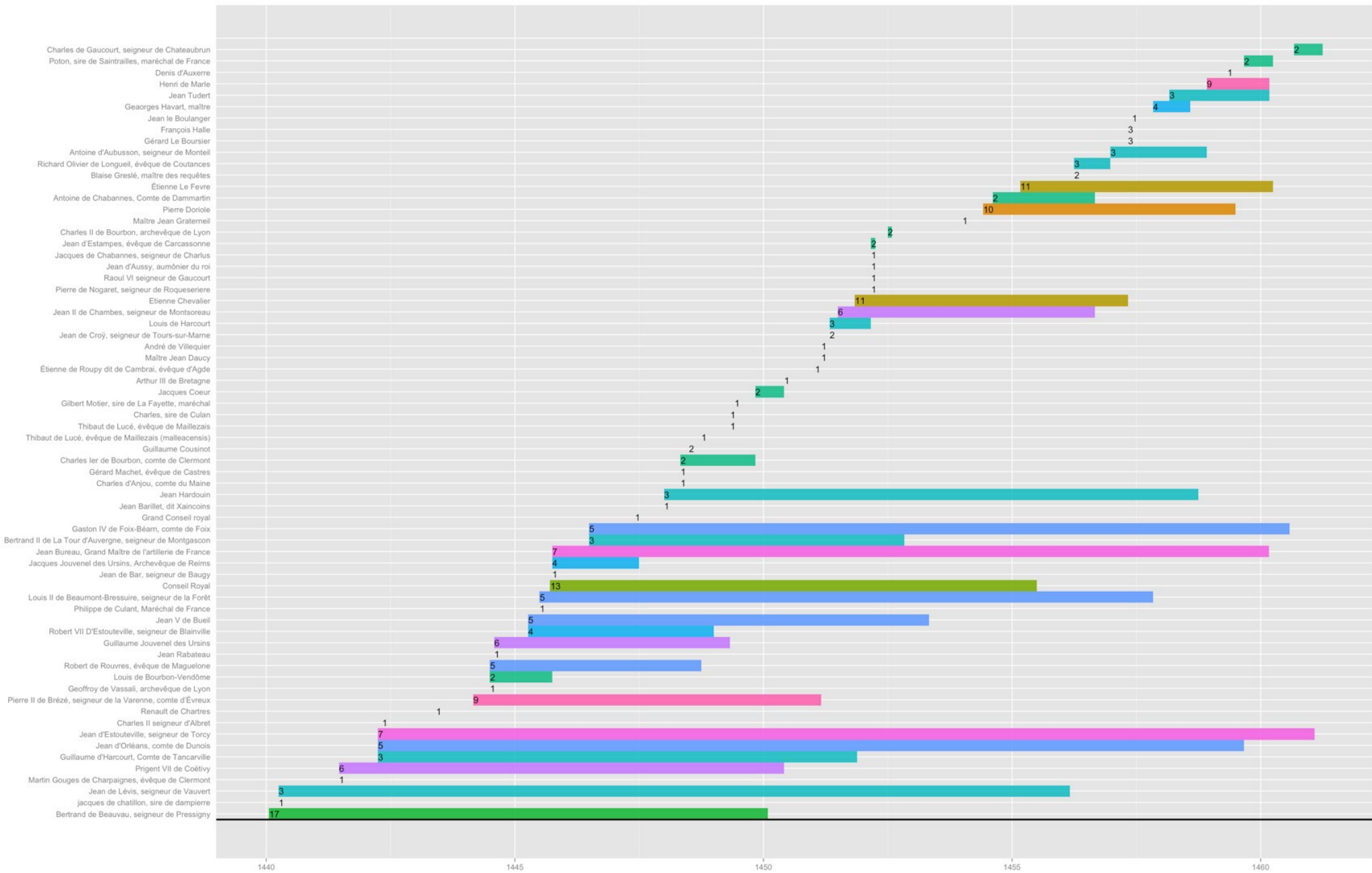

Centralité de degré et nombre de liens entre signataires

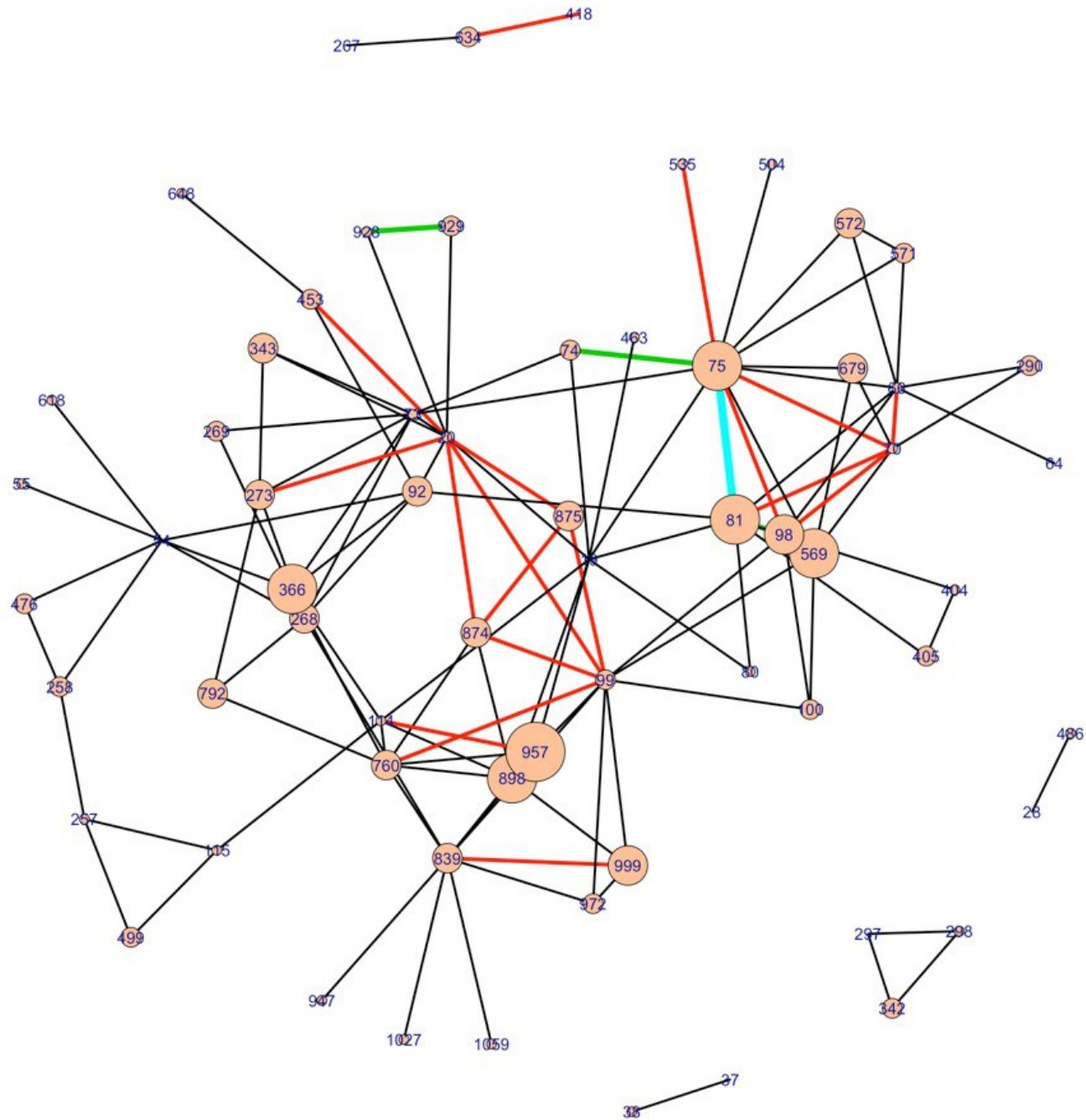

Centralité de degré et nombre de liens entre signataires

